

# 海 清

第69号

2014年10月1日発行

 社会福祉法人 友愛会

〒917-0352

福井県小浜市深谷第10号1番地の1  
電話(0770)58-0870 FAX(0770)58-0881



福井県障害者スポーツ大会

## ■友愛会施設ご案内

- 障害者支援施設(生活介護事業・短期入所事業) **やすらぎの郷**  
相談支援事業 友愛会相談支援センター(併設)  
〒917-0352 福井県小浜市深谷第10号1番地1 電話(0770)58-0880番 FAX58-0881番
- 共同生活援助事業 介護サービス包括型グループホーム **ホー プ**  
〒917-0352 福井県小浜市深谷13号2-1 電話(0770)58-0200番 FAX58-0200番
- 共同生活援助事業 介護サービス包括型グループホーム **ほたるの里**  
〒919-2201 福井県大飯郡高浜町和田第103号1番地2 電話(0770)72-6610番 FAX72-6610番
- 共同生活援助事業 介護サービス包括型グループホーム **青葉の郷**  
〒919-2223 福井県大飯郡高浜町紫水ヶ丘1-1-25 電話(0770)72-6656番 FAX72-6656番
- 障害者支援施設併設障害児入所施設(生活介護事業・短期入所事業) **第二やすらぎの郷**  
〒917-0352 福井県小浜市深谷第10号1番地4 電話(0770)58-0408番 FAX58-0433番
- 障害者支援施設(生活介護事業・短期入所事業) **第三やすらぎの郷**  
〒917-0352 福井県小浜市深谷第10号13番地2 電話(0770)58-0221番 FAX58-0222番

- 特別養護老人ホーム **楊 梅 苑**  
老人デイサービス事業 大飯デイサービスセンターつつじ園(併設)  
短期入所事業 楊梅苑ショートステイサービスセンター(併設)  
居宅介護支援事業 楊梅苑居宅介護支援センター(併設)  
〒919-2114 福井県大飯郡おおい町野尻28号37番地 電話(0770)77-1011番 FAX77-0232番
- 保 育 所 **大島保育所**  
〒919-2101 福井県大飯郡おおい町大島60号26番地 電話(0770)77-0210番 FAX77-2031番
- 放課後児童健全育成事業 **学 童 保 育**  
〒919-2101 福井県大飯郡おおい町大島60号27番地 電話(0770)77-0210番 FAX77-2031番
- 多機能型就労支援事業所(就労移行支援事業・就労継続支援B型事業・生活介護事業) **おおいワークセンター**  
〒919-2111 福井県大飯郡おおい町本郷149字東瀬崎12番地の4 電話(0770)77-2231番 FAX77-2232番



# 交流の集い

## タイムスケジュール

- 13:00 開会
- 13:30 第1部 松山 智恵氏  
「ミュージック・ケア」
- 14:20 第2部 はやおき亭貞九郎氏  
「落語公演」
- 15:50 閉会



平成26年度 友愛会

# 交流の集い

入場無料

平成26年10月25日(土)

午後1時～午後4時迄

-会場-

サンサンホーム小浜  
(小浜市総合福祉センター)

ミュージックケア講演  
「心と身体を癒しましょう」  
小浜ミュージックケア協会 音楽療法士  
松山 智恵氏

SPECIAL GUEST

古典落語公演  
「一笑健康」  
はやおき亭貞九郎氏

SPECIAL GUEST

お問い合わせ:小浜市深谷10-1-1 やすらぎの郷 TEL(0770)58-0880

主催:社会福祉法人 友愛会 後援:福井朝日社・チャンホムビル 小浜市社会福祉協議会 おおい町社会福祉協議会 友愛会後援会

### 松山 智恵氏

NPO法人日本ミュージック・ケア協会認定音楽療法士  
福井県内を中心に、幼児から高齢者までを対象とする音楽療法の実技指導と実演を兼ね、学習会を開催しておられます。

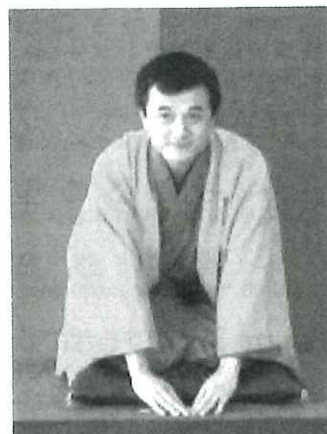
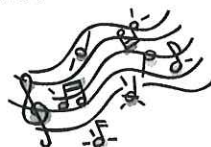

### はやおき亭 貞九郎氏

本名: 児玉定美 (コタマサダヨシ)  
福井市在住。  
早起きばん屋さん経営。夫婦で子ども文庫『あつぷる文庫』『なんでも劇団はやおきばんやさん』開設。福井県内を中心に年間150回以上公演されています。



# きらめく時の中で

# やすらぎの郷



## ミュージック・ケア

毎月2回グループ活動の時間に、ミュージック・ケアを行なっています。最初は手拍子や手首をひねる体操から始まり、なるこやタンバリンなどの楽器を曲に合わせて使っていきます。最後は自由に好きな楽器を使って迫力のある合奏を行います。

6月15日に開かれた保護者交流会では、保護者の方と一緒にミュージック・ケアを行いました。皆さんいつも以上にはりきっておられ、楽しい時間をすごされていました。

# 梅とつつじと

# 楊梅苑

## ユニット

楊梅苑では、利用者様の日々の介護以外にも、クラブ活動やレクリエーションなどの施設内で行っている活動の他に、地域で行われている催しや行事に参加していただくお手伝いをしています。

花火大会や敬老会といった行事に参加することで地域のみなさんとの交流を図ると共に、季節を感じて過ごしていただくことで、自宅で過ごしていた頃の生活により近い暮らしが送れるように工夫しています。

また、ご家族の協力により、奉仕作業や家族交流会などを行い、利用者様、ご家族、職員間の交流をさせていただきます。

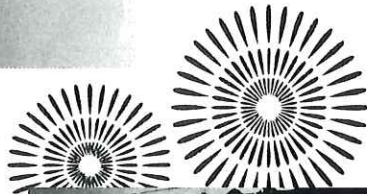
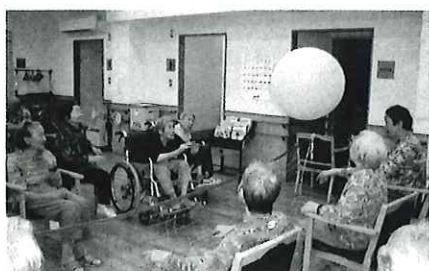

## デイサービス

- デイサービスでは、一人一人の利用者様のペースに合わせ、入浴・排泄・食事などの介助を行っています。
- 日常のレクリエーションでは、利用者様に少しでも楽しんでもらえるように、おやつ作りや買物・外出、また、ボランティアによる舞台発表などを鑑賞していただく工夫をして、次も利用したいと思っています。



# くるまいす少し前進

# 第三やすらぎの郷

## 園芸班

園芸班では、季節の野菜作りをしています。天気の良い日には、水やりや草取り、野菜の収穫をしています。とれた野菜は、食事の時にみんなで食べます。みんなで作った野菜は格別においしいと評判です。

夏祭りでも売り出しましたが、たくさんの方に買っていただきました。これからも美味しい野菜をたくさん作ります。



## 手芸班

手芸班では、七夕や夏祭りに使う飾りを作りました。利用者の方によって、模様や色が違い、可愛いものや格好良いものがたくさんできました。また、七夕・夏祭りの時には、みんなで作った作品を見ながら楽しく過ごすことができました。

これからもさまざまな行事に向けて、楽しく新しい作品作りチャレンジしていきます。

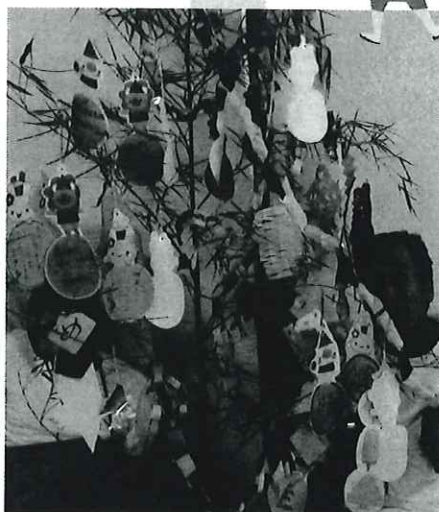

## 夏祭り

毎年恒例の夏祭りを開催しました。各ボランティアの方の協力のもと、たくさんの笑顔にあふれ、盛大な夏祭りになりました。利用者の方も、歌と車椅子ダンスを披露しました。買物ボランティアや中名田小学校の子供達と一生懸命練習した成果を発揮し、たくさんの拍手をもらう事ができ、皆さんとても満足気でした。

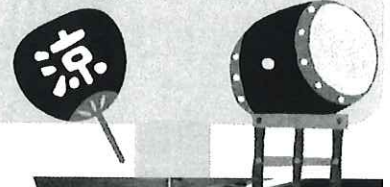

# 青戸にひびく声

## おいワークセンター

### 生活介護利用者の活動内容

利用者の年齢は、21歳から72歳までの7名の方が、発声練習や歩行、創作活動等の日中活動を行っています。

さまざまな障がいの特性を持ちながらも、個性豊かな表現ができています。



創作活動では、みんなで一つの作品を協力して作り上げ、達成感を感じてもらえるように取り組んでいます。

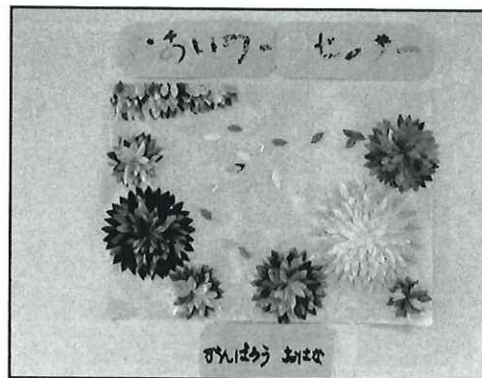
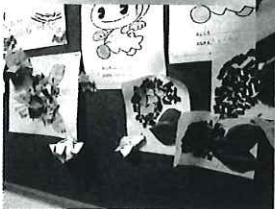
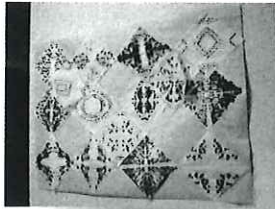

利用者によっては、きつりとした性格の方もいますが、本人の特性を生かせるように下書きをし、見通しをもてるようにしたり、連続的な動きのある作業を促したりすると、積極的に紙を貼っていくことができ、大輪の花を咲かせることができました。



## びわのみ

## 大島保育所

### 大きくなったら何になる？

#### 大島保育所 ~5才児~



- **まえもと ゆうせいくん**  
大工さんになって、お母さんの家を建てるぞ。
- **くない ゆなちゃん**  
お客さんがたくさん来てくれるお花屋さんになりたいです。
- **いちむら おうじくん**  
手裏剣をかって良くとばせる忍者になりたいな。
- **かわぐち あおいちゃん**  
お花屋さんになって、キレイなお花を売りたいです。

- **てらい ゆうきくん**  
パン工場が建てられる大工さんになりたいです。
- **まき ひかるちゃん**  
上手にウサギが描ける絵描きさんになりたいな。
- **したにし まさとくん**  
消防士になって、火事を消しに行くぞ。
- **かわぐち ゆあちゃん**  
お花屋さんになって、かわいいお花をたくさん見たいな。
- **ふじた のぶひろくん**  
お父さんみたいに、電気を作る人になりたいです。
- **あみや かえらちゃん**  
アイス屋さんになって、いちごアイスが作れるようになりたいです。
- **かわごえ こたろうくん**  
大工さんになって、カッコいい赤い家を建てたいです。
- **すすき りんこちゃん**  
いちごいっぱいのでケーキが作れる素敵なケーキ屋さんになりたいな。



# 虹色の谷から

## 第二やすらぎの郷

### 児童DAY

今年度から発足した、「児童の、児童による、児童の為の活動日、通称「児童DAY」

今回は学校の授業で採ってきた梅を使用し、「梅シロップ」を作ってみました。

砂糖と梅を交互に置いていくのですが、割合になかなか苦戦しました。できたシロップは、おやつ時間にサイダー割りにして、おいしくいただきました。

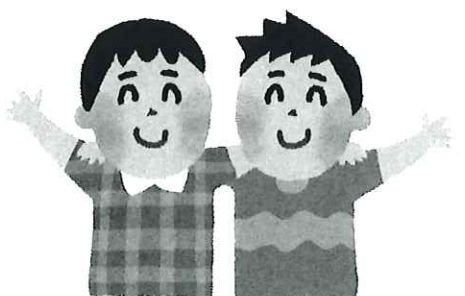

### 日中活動 ～造型活動の巻～

今回は、どんぐり、つくし、そよかぜ班の造型活動にスポットライトをあてました。

その時期に合わせてテーマを決め、クレヨンや色紙を使い楽しみながら作成しました。

完成したものは食堂に飾っています。

一人ひとりの個性溢れる作品で彩られ、毎日の食事がより一層楽しくなります。



### スポットライト 園芸クラブ紹介

今年度から新たな活動として園芸クラブが発足しました。

現在はスタートしたばかりなので、育てている種類は少ないのですが、これからたくさんの植物を植え、施設を明るく彩る予定です。



# 平成25年度 決算状況

## 財務の状況(貸借対照表)

流動資産	現金預金	286,799,573	流動負債	短期運営資金借入金	
	未収金	165,792,297		未払金	42,208,026
	短期貸付金			引当金	
	上記以外の流動資産	1,411,582		上記以外の流動負債	8,342,426
	合 計	454,003,452		合 計	50,550,452
固定資産	基本財産	1,235,211,100	固定負債	設備資金借入金	264,621,000
	(うち土地)	70,471,023		長期運営資金借入金	13,575,000
	(うち建物)	1,164,740,077		退職給与引当金	34,574,065
	その他の固定資産	462,901,548		上記以外の固定負債	
	(うち土地)	17,375,340		合 計	312,770,065
	(うち建物+構築物+機械及び装置+車両運搬具+器具及び備品+建設仮勘定)	160,317,477	負債の部合計	363,320,517	
	(うち積立預金)	250,584,666	純資産の部	基本金	145,745,025
	合 計	1,698,112,648		国庫補助金等特別積立金	599,882,601
	資産の部合計	2,152,116,100		その他の積立金	250,584,666
	減価償却累計額	1,125,471,324		次期繰越活動収支差額	792,583,291
		(うち当期活動収支差額)		51,754,515	
		合 計	1,788,795,583		
		負債及び純資産の部合計	2,152,116,100		

## 事業活動収支・資金収支の状況(会計基準)

	合 計	社会福祉事業会計		公益事業	収益事業
		授産・就労以外の事業	授産・就労		
資金収支計算書	授産(就労支援)事業活動による収支	2,717		2,717	
	経常活動による収支	95,833,722	100,183,834	-4,350,112	
	施設整備等による収支	-91,146,510	-91,146,510	0	
	財務活動による収支	15,898,343	11,413,285	4,485,058	0
	財務収入合計	118,591,440	105,549,260	13,042,180	
	財務支出合計	102,693,097	94,135,975	8,557,122	
	うち設備資金借入金償還金支出	13,453,000	12,433,000	1,020,000	
	うち長期運営資金入金償還金支出	900,000	900,000	0	
	前期末支払資金残高	382,864,728	359,234,524	23,630,204	
	当期末支払資金残高	403,453,000	379,685,133	23,767,867	
事業活動計算書	授産(就労支援)事業活動による収支	2,717		2,717	
	事業活動収支	56,183,127	56,596,610	-413,483	0
	事業活動収入合計	1,111,781,896	1,059,840,734	51,941,162	
	うち介護保険収入	350,284,477	350,284,477		
	うち自立支援費等収入	600,703,903	553,513,493	47,190,410	
	うち措置費・運営費・補助金収入	88,686,961	88,686,961		
	うち借入金元金償還補助金収入	0	0		
	うち寄付金・雑収入	19,794,199	17,961,350	1,832,849	
	うち引当金戻入	9,844,007	9,481,827	362,180	
	うち国庫補助金等特別積立金取崩額	36,406,624	33,850,901	2,555,723	
	事業活動支出合計	1,055,598,769	1,003,244,124	52,354,645	
	うち人件費	617,209,835	579,159,136	38,050,699	
	うち経費(事務費+事業費)	348,346,941	340,013,849	8,333,092	
	うち減価償却費	79,894,770	75,411,038	4,483,732	
	うち引当金繰入	10,147,223	8,660,101	1,487,122	
	うち利用者負担減免額	0			
	事業活動外収支	52,455,843	59,252,801	-6,796,958	
特別収支	-290,562	-290,562	0		
次期繰越活動収支差額	792,583,291	761,025,099	31,558,192		

# 虹のかけはし

# ありがとうございました

平成26年3月20日～平成26年8月10日現在

## やすらぎの郷

★奉仕・交流  
散髪…大飯いこい会

★寄付  
カラオケ機器…浜川 泰四郎

## 第二やすらぎの郷

★奉仕・交流  
清掃・除草等…天理教若狭支部  
繕い物・除草作業…高浜町婦人  
福祉協議会  
演奏会…アンサンブル若狭

★寄付  
タオル・洗剤…高浜町婦人  
福祉協議会

## 第三やすらぎの郷

★奉仕・交流  
買物…買物ボランティア  
夏祭り…中名田婦人会  
中名田日赤奉仕団  
JA中名田青壮年部  
口名田婦人会  
買物ボランティア  
若狭高校定時制  
若狭高校  
若狭東高校  
小浜水産高校JRC  
若狭医療福祉専門学校  
青池調理師専門学校  
福井リネンサービス  
コミュニティネットワーク福井  
福井医療株式会社

小浜市社会福祉協議会  
名田庄太鼓保存会勇粋連  
レオバンド

地域交流…中名田小学校  
大島保育所

★寄付  
お菓子…  
福井県遊技協同組合若狭支部

※敬称は省略させていただきます

## 大島保育所

★奉仕・交流  
プラント作り…関西電力

## 楊梅苑

★奉仕・交流  
散髪…おおい町理美容組合  
三味線演奏会…四つ葉会  
カラオケ…門野 美智男  
コーラス発表会…ハーモニーおおい

★寄付  
タオル…松本 八千代

## 伝言板

採用

◆平成26年5月12日付  
小林栄美子 (やすらぎの郷生活支援員)  
◆平成26年7月1日付  
西 敏郎 (第三やすらぎの郷生活支援員)

異動

◆平成26年7月1日付  
山口 寛 (法人事務局兼第三やすらぎの郷課長補佐より  
第三やすらぎの郷兼務を解く)

退職

◆平成26年6月6日付  
堀 玉枝 (楊梅苑介護職員)  
◆平成26年6月30日付  
榎 靖代 (やすらぎの郷生活支援員)  
◆平成26年8月31日付  
岩城 美賀 (大島保育所主査保育士)

## 職員募集中

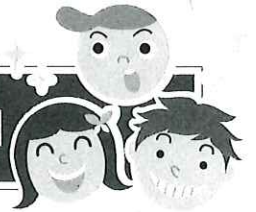

### 明日の福祉を創ってみませんか!!

当法人では、介護職員・看護師を募集しています。

- 福祉の仕事に興味のある方
- 充実した仕事をしたいという方

あなたの力を活かしてみませんか?  
詳しくは、お気軽にお問い合わせください。

**社会福祉法人 友愛会 法人本部**  
〒917-0352 福井県小浜市深谷10-1-1  
TEL:0770-58-0870  
携帯:090-8099-1952 担当:坂上 さかのうえ

## 編集後記

季節の風物詩が蝉から鈴虫に選手交代し、いよいよ「実りの秋」を迎えました。

いかがお過ごしでしょうか?

「海清69号」をお届けします。

皆様は秋にも七草があるということをご存知でしょうか?万葉集では山上憶良が詠んでおりいずれもその美しさを愛でたものです。

「秋の野に 咲きたる花を指(および)折り かき数(かぞ)ふれば 七草(ななくさ)の花」

「萩の花 尾花葛花(をばなくすはな) なでしこが花 をみなへし また藤袴(ふぢはかま) 朝顔(あさがほ)が花」

一般に、秋の七草は萩(はぎ)、尾花(すずき)、葛(くず)、撫子(なでしこ)、女郎花(おみなえし)、藤袴(ふじばかま)、桔梗(ききょう)といわれています。

万葉集で読まれる朝顔は朝に咲くきれいな花を指し、桔梗の他、木槿(むくげ)、昼顔(ひるがお)など諸説があるそうです。

今回ご紹介した秋の花は、すでに見頃のものから、これから見頃を迎えるものまで、きっと皆様のお近くでも咲いているものがあることでしょう。

一服の涼を求めて、小さい秋を探してみませんか?